ПРОЛЕТАРИИ ВСЕХ СТРАН, СОЕДИНЯЙТЕСЬ!

ЗА НАУКУ

ПАРТКОМА, РЕКТОРАТА, МЕСТКОМА, КОМИТЕТА ВЛКСМ И ПРОФКОМА АЛТАЙСКОГО ГОСУДАРСТВЕННОГО УНИВЕРСИТЕТА

№ 16 (48). | ГАЗЕТА ВЫХОДИТ С 21 ФЕВРАЛЯ 1980 г. | ПЯТНИЦА, 29 МАЯ 1981 г. | Цена 1 коп.

РЕШЕНИЯ XXVI СЪЕЗДА КПСС — В ЖИЗНЬ!

ОСНОВНЫЕ ЗАДАЧИ И ГЛАВНЫЕ НАПРАВЛЕНИЯ

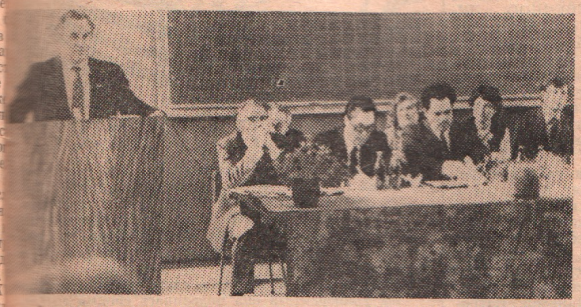

...ное открытое партийное собрание университета. Главной темой для обсуждения послужило обсуждение решений форума коммунистов страны.

...докладом «XXVI съезд КПСС и задачи партийной организации АГУ по реализации его решений» выступил секретарь парткома, член парткома университета В. И. Неверов.

...отметил, что мощным фактором обновления, повышения эффективности и качества работы партийной организации, всех сотрудников университета стал XXVI съезд партии. Коллектив вуза с чувством подлинного удовлетворения и гордости за нашу страну воспринял доклад ЦК КПСС, который выступил Л. И. Брежнев. Коммунисты университета рассматривают документ как прочный марксистско - ленинский и практический... блестящий образец анализа актуальных проблем современности целиком и полностью признают правильность оценки итогов общественного развития нашей страны в десятой пятилетке и перспективных планов на пятилетку и до 1990 года.

...докладчик говорил о том, что последняя пятилетка была важным этапом в жизни университета. За это время АГУ превратился в активно действующий учебно - научный центр. Окрепла материальная база, сформировался контингент студентов. Уже выпущено три выпуска с факультетов, страна получила 2 300 специалистов. Объемнее и глубже научные исследования. Лучше результат усилий коллектива вуза и всей партийной организации.

По докладчику, вместе с тем, — говорил докладчик, — у нас немало недостатков. Не реализована программа строительства учебного комплекса на пяти объектах начато строительство только одного. Министерство не смогло решить вопрос по строительству котельной, без чего немыслим комплекс.

Далее докладчик говорил о том, что за годы пятилетки коллектив АГУ вырос и в количественном и в качественном отношениях. В настоящее время у нас работает 271 преподаватель, 9 докторов наук, 128 кандидатов наук. За годы десятой пятилетки преподавателями университета защищено две докторских и 36 кандидатских диссертаций. Однако в нашем вузе еще медленно растет число докторов наук, профессоров. По плану к концу десятой пятилетки мы должны были иметь 15 докторов наук, а сейчас их только девять. Вместо шести докторских диссертаций защищено только две. Сейчас вопрос защиты докторских диссертаций ставится особенно остро, так как с этим связывается судьба нашего вуза, его развития. Чем больше будет в университете докторов наук, тем на более высоком уровне будет наука.

Большое внимание в докладе В. И. Неверов уделил качеству подготовки специалистов. Он сказал, что по успеваемости вуз в течение последних лет стоит на одном уровне, а по специальностям история, биология, химия, физика она даже снизилась. На «хорошо» и «отлично» учатся только 43 процента студентов. Отмечена слабая успеваемость на первом курсе. И хотя студентов не отрывали от занятий на сельхозработы, не сокращали учебный семестр, результаты ниже, чем на других курсах.

Кафедры не сумели использовать более благоприятные условия этого года для улучшения работы с первокурсниками. В результате по итогам прошедшей сессии 206 студентов имеют задолженность. И больше всего их на кафедрах математического анализа, теоретической физики, педагогики и психологии, общей физики, алгебры и математической логики, русского языка, литературы. Особенно низка успеваемость на заочном отделении. На последней сессии она составила 62,6 процента.

Далее докладчик проанализировал причины низкой успеваемости и трудовой дисциплины студентов. Отметил, что главными из них являются еще не всегда достаточно высокое качество лекций, методики практических занятий, слабо организуется самостоятельная работа студентов, текущий контроль за успеваемостью.

Большое влияние на качество подготовки специалистов оказывает также низкая трудовая дисциплина студентов. За первое полугодие 1980-1981 учебного года студентами без уважительных причин пропущено 16 138 часов.

В докладе также говорилось о необходимости совершенствования планирования и организации учебного процесса. О том, что в этом году уже сделан первый шаг в этом направлении. Впервые по каждой кафедре, по каждому преподавателю были составлены годовые и пятилетние планы контроля за качеством работы преподавателей.

В. И. Неверов сказал, что университету предъявляются большие претензии за недовыполнение плана распределения в систему министерства. В 1980 году сюда вместо 236 по плану дано 226 выпускников, а на места назначения явились только 177.

Затем ректор остановился на вопросе научной деятельности коллектива вуза. Он говорил о том, что в годы десятой пятилетки более, чем в три раза увеличился объем хоздоговорных работ в АГУ. Стали складываться научные коллективы, ведущие крупные исследования фундаментального и прикладного характера. Крепнут творческие связи с ведущими вузами Сибирского региона.

Примером плодотворной работы по ускорению внедрения в практику и расширению масштабов использования достижений науки является сотрудничество наших ученых с учеными институтов СО АН СССР. Заметна активная работа сотрудников кафедры неорганической химии и института физико - химических основ переработки минерального сырья (СО АН) по разработке технологии получения твердых материалов. На кафедре педагогики и психологии под руководством профессора П. П. Костенкова проведена значительная работа по объединенным усилиям многих коллективов вузов Сибири и СО АН по изданию многотомной истории народного образования Сибири.

На базе университета открыты три лаборатории СО АН СССР — экономическая, экологическая и адаптации АСУП. Сейчас решается вопрос об открытии совместных с СО еще трех лабораторий: химии лигнина, химии твердого тела и фундаментальных математических исследований.

В докладе большое внимание было уделено идеологической работе в вузе и роли кафедр общественных наук в формировании коммунистического мировоззрения, воспитательной работе, выработке активной жизненной позиции студенчества. В. И. Неверов сказал: «Решительно требует перестройки работа со студентами. Мы много говорим о выработке активной жизненной позиции студенчества. Но какими путями добиваемся этого? Читаем лекции, проводим беседы, диспуты. Но ведь они не могут заменить собственного социального опыта, который приобретается молодежью не на лекции, а в ходе практического участия в строительстве коммунизма. Вот эта сторона у нас наиболее слаба. Если в стройотрядах студенты все и инициативно делают сами, в университете их обступают сотни опекунов. Здесь-то и снижается общественно-политическая активность личности.

Подробно докладчик остановился на работе партийной организации АГУ. Он сказал:

— В настоящее время большинство ведущих учебно - воспитательных подразделений возглавляют коммунисты. У нас 9 цеховых партийных организаций, 25 партгрупп. Почти в пять раз возросло число коммунистов - студентов.

Затем докладчик остановился на вопросе кадровой политики, говорил о слабой исполнительской дисциплине в АГУ.

На партийном собрании выступили коммунисты А. П. Бородавкин, Ю. П. Головин, В. А. Ельчанинов, С. Г. Щеглов, Г. В. Лаврентьев, Г. И. Чечель, В. Д. Киселев, В. В. Учайкин. Все они горячо и полностью признали правильность оценки XXVI съездом итогов общественного развития нашей страны в десятой пятилетке, перспективность планов коммунистического строительства на одиннадцатую пятилетку и до 1990 года. Высказали свои мысли по поводу быстрейшего развития университета.

С большим вниманием и заинтересованностью выслушали коммунисты выступление первого секретаря Алтайского крайкома партии, делегата XXVI съезда КПСС Н. Ф. Аксенова. Он заострил внимание на всемирном историческом значении партийного форума страны. Н. Ф. Аксенов сказал: «Главный итог съезда в том, что ленинская партия еще раз продемонстрировала свою мудрость, дала ответы на все вопросы внутренней и внешней политики СССР».

Первый секретарь крайкома очень подробно остановился на некоторых разделах Отчетного доклада Л. И. Брежнева, высказал свои мысли по улучшению всей деятельности университета в свете решений XXVI съезда КПСС. В заключение он пожелал творческих успехов всем коммунистам и коллективу вуза в выполнении напряженной программы, намеченной съездом.

На собрании присутствовали В. А. Шешин — зав. отделом науки и учебных заведений крайкома партии, Н. И. Калитин — инструктор крайкома партии, В. А. Сафронов — секретарь Барнаульского горкома партии, А. К. Мишин — секретарь Центрального райкома КПСС.

НА СНИМКАХ: Вверху слева: выступает делегат съезда, первый секретарь Алтайского крайкома партии Н. Ф. Аксенов; справа: выступает ректор АГУ — В. Н. Неверов; внизу: в зале собрания.

Наше интервью

ПЕРЕД СТАРТОМ ЛЕТНЕГО ТРУДОВОГО...

Совсем немного времени осталось до того дня, когда на улицах и площадях городов и сел края мы увидим ребят в стройотрядовских куртках, когда для студенчества начнется главный летний экзамен—трудовой семестр. Недавно наш корреспондент Максим Соколов встретился с заместителем командира краевого штаба ССО С. Г. Черных и комиссаром этого штаба В. П. Демидовым. Сегодня мы предлагаем читателям это интервью.

КОРР.: С каждым годом крепнет и ширится стройотрядовское движения. Появляются новые направления в ССО, совершенствуются старые методы и формы. На что в первую очередь обращено внимание в этом году?

С. ЧЕРНЫХ: Краевым штабом будет проводиться работа по внедрению прогрессивных методов труда в линейных отрядах, в том числе и методы бригадного подряда, лицевых счетов. Большое внимание уделено соревнованию «За студенческий знак качества». Будет также продолжено поощрение движения рационализаторов среди бойцов ССО.

Безусловно, в отрядах будет уделено внимание изучению материалов XXVI съезда партии. Вся работа линейных отрядов должна вестись под девизом: «Решения съезда партии выполним!»

Дальнейшее развитие получат уже ставшие традиционными операции «Дороги Родины», «Пусть всегда будет солнце», «Память».

В. П. ДЕМИДОВ: Особое внимание в этом году будет обращено на общественно - политическую работу. Это, во-первых, пропаганда решений XXVI съезда КПСС, работа лекторских групп, агитбригад, регулярное проведение комсомольских собраний. В рамках операции «Память» планируется создание фонотеки народной славы. Планируется также, как и в прошлые годы, проведение операции «Стройотряд — сельской школе», ведение бойцами шефства над детскими учреждениями (в т. ч. и детдомами).

««Каждый боец — не зритель, а участник спортивных соревнований!», — так было сказано в одном из выступлений Л. И. Брежнева. И это должно быть воплощено в жизнь каждого ССО.

КОРР.: Безусловно, каждого студента университета волнует вопрос: «В чем причина слабой еще работы ССО АГУ в прошлом году? Какие недостатки вы можете назвать?

С. Г. ЧЕРНЫХ: Причин много. И первая — это поздний выезд отрядов на места дислокации. К тому же выезд этот неорганизованный. Отмечалась также слабая дисциплина в отрядах. Доказательством этого служит появление бойцов ССО в г. Барнауле во время рабочего периода. Кроме того, хотелось бы видеть более серьезное отношение к проведению дней ударного труда. И еще хочется высказать несколько пожеланий: более активно нужно подбирать руководителей ЛССО, привлекать для их учебы производственников

В. П. ДЕМИДОВ: Недостатки в работе ССО АГУ связаны прежде всего с тем, что неорганизованно проводится обучение технике безопасности, строительным специальностям. И самое, пожалуй, главное, как сказал С. Г. Черных, — это неорганизованный выезд на места дислокации.

Надеемся, что в этом году бойцы стройотрядов университета учтут все замечания и во время трудового семестра добьются лучших успехов, чем в прошлом году.

НОВЫЕ КНИГИ

Библиографический указатель «СЛАВЯНСКОЕ ЯЗЫКОЗНАНИЕ». Он является продолжением ранее вышедших указателей за 1918—1960 годы, часть 1-2; 1961—1965 гг., 1966—1970 гг.

Настоящий указатель охватывает литературу по славянскому языкознанию не только за 1971 — 1975 гг., но и работы за более ранние годы, не вошедшие в предыдущие выпуски. Включены книги, статьи из периодических и продолжающихся изданий, авторефераты докторских и кандидатских диссертаций, тезисы докладов, рецензии на книги, опубликованные в СССР и за рубежом. Список рецензий на книги дан в конце указателя в виде приложения.

«ОСНОВНЫЕ ПРОИЗВЕДЕНИЯ ИНОСТРАННОЙ ХУДОЖЕСТВЕННОЙ ЛИТЕРАТУРЫ». Этот литературно - библиографический справочник под редакцией Л. А. Гвишиани содержит основные сведения о творчестве писателей стран Европы (от античности до нашего времени), Австралии, Америки.

Аннотации на произведения знакомят не только с темами, но и с сюжетами основных книг автора. Библиографическая часть справочника носит выборочный характер. В это издание включены новые имена: Лонг, Цицерон, Петроний, К. Марло, Дж. Джойс, М. Лаури, Э. Диккенсон, Ф. Скотт Фицджеральд, Р. Райд, М. Монтель, М. Пруст и другие.

З. ЗАДОНСКИХ,

Отличница

Ольгу Скрипко хорошо знают не только на ХБФ, где она учится, но и в университете. Она — Ленинский стипендиат. Каждый ее день расписан по минутам. Поэтому Ольга успевает не только отлично учиться, но и активно участвовать в общественной жизни АГУ. Она — член бюро ВЛКСМ ХБФ.

На недавно прошедшем слете отличников учебы университета она поделилась своими мыслями о том, как студентам правильно распределять свое рабочее и свободное время, чтобы успеть как можно больше сделать полезных дел.

Совсем немного дней остается до начала летней сессии. Пусть она будет как всегда успешной для тебя, Ольга!

НА СНИМКЕ: О. Скрипко.

СЛЕТ АКТИВИСТОВ ПЕЧАТИ

В университете прошел первый слет активистов многотиражной и стенных газет вуза, посвященный Дню печати. С докладом «О задачах газеты «За науку» и стенных факультетских газет в свете решений XXVI съезда КПСС» выступила редактор многотиражки Н. И. Писарева.

На слете также выступили редактор стенгазеты ФилФ Б. Прохоров, стенгазеты «Советский юрист» Ю. Цапко, слушатель отделения журналистики ФОП Л. Алиевская, преподаватели О. А. Любимова, Н. М. Клуничешко, А. Н. Коновалов. Все они высказали свои замечания, пожелания в улучшении работы редколлегий.

На слете были подведены итоги смотра стенгазет, посвященного Дню печати. Первое место присуждено газете «Скиф», второе — «Советский юрист». На смотр не были представлены стенгазеты ИФ, ФФ, МФ, ХБФ.

Затем секретарь парткома АГУ В. Н. Тарыпкин вручил Почетные грамоты ректората, парткома, комитета ВЛКСМ, месткома вуза А. В. Шестакову, Н. М. Клуничешко, А. Н. Коновалову, М. П. Антроповой, Галине Лисициной, Е. А. Смолину.

Библиотечки журналиста и сувениры были вручены студентам, которые принимают наиболее активное участие в подготовке материалов для многотиражки и стенгазет. Среди них О. Терешкина (МФ), З. С. Зюзин — (ФилФ), В. Румянцев (ИФ).

В заключение В. Н. Тырыпкин пожелал всем активистам печати острого пера, умелого освещения материалов, рассказывающих о ходе выполнения решений съезда КПСС, о лучших студентах, о группах, факультетах, о всей многогранной жизни университета.

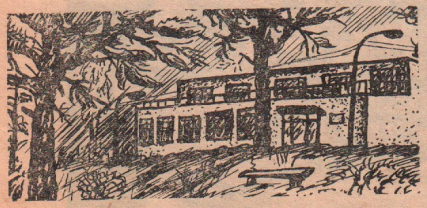

ДЕЛОВАЯ ВСТРЕЧА

22 мая в университете состоялась встреча руководителей ректората, парткома, деканатов и кафедр с заместителем министра высшего и средне-специального образования РСФСР В. П. Усачевым.

Он рассказал о дальнейших перспективах развития АГУ, ответил на многочисленные вопросы присутствующих, касающиеся деятельности университета в десятой и одиннадцатой пятилетках. На встрече тов. Усачев заверил, что Минвуз РСФСР будет принимать все меры к дальнейшему укреплению кадров, материально-технической и научно - исследовательской базы АГУ.

Встреча прошла в деловой атмосфере.

ПОЗДРАВЛЯЕМ С ЮБИЛЕЕМ

Как и всем людям военного поколения, на долю полковника запаса Н. С. Гаврилова — доцента кафедры истории СССР, кандидата исторических наук, выпала нелегкая судьба. Он рос в большой крестьянской семье. С детских лет привык трудиться и мечтал о самой благородной и мирной профессии — учителя. Но все изменила война. Ее трудными дорогами зашагал и политработник Н. С. Гаврилов. Воевал на Первом Украинском фронте, Третьем Белорусском. Награжден многими орденами и медалями, участвовал в параде Победы в столице нашей Родины.

Только после войны приступил Н. С. Гаврилов к воплощению своей мечты. Он поступил и закончил высшее учебное заведение и 25 лет преподавал в военных заведениях. У него много учеников, среди которых выпускники военных училищ, АПИ, АГУ.

И хотя этот коммунист недавно работает на нашей кафедре, он сделал немало доброго и полезного. Так, например, его усилиями оборудован кабинет истории.

Принципиальный, требовательный, Николай Степанович Гаврилов по-доброму, чутко относится к своим коллегам, студентам. Н. С. Гаврилов — достойный пример для молодежи.

На днях Николаю Степановичу исполнилось 60 лет. От всей души поздравляем Вас, уважаемый коллега, со славным юбилеем, желаем Вам доброго здоровья, творческих успехов в научной работе, большого человеческого счастья.

Т. ВИННИКОВА,
по поручению кафедры истории СССР.

Твои люди, университет

КУРАТОР

Ольга Ивановна Эргардт приехала работать к нам после окончания Томского государственного университета и вот уже пятый год успешно совмещает преподавательскую работу и кураторство—сначала в 261 группе, сейчас в 202.

Деканат, партбюро всегда характеризуют Ольгу Ивановну как умелого организатора, способного преподавателя. Она постоянно занимается научной работой. Недавно ее рекомендовали для поступления в целевую аспирантуру Сибирского отделения Академии наук СССР.

В своей работе О. И. Эргардт постоянно ищет новые методы воспитательной работы. Помогает ей в этом педагогический талант, основными чертами которого, например, Сухомлинский считал заботливое отношение к людям, доброту, скромность, честность.

Многие преподавате подчеркивают, что О га Ивановна может бы ро адаптироваться, в ти в контакт с люд увлечь разговором.

Результат работы ратора совместно с тивом 202 группы первое место в социа стическом соревнова этого коллектива. итогам зимней сесс студенты 202 груп добились стопроцент абсолютной и 76 п центов качественной неваемости. Это перв случай такого высо го качественного уро на первом курсе за в историю факультета.

Для сравнения при ду итоги последней с сии 261 группы, в ко рой О. И. Эргардт бы первый раз куратор абсолютная успева мость 100 процент качественная 91,3. Е видно, результаты на цо.

И. КИРИЛЛОВА,
студкор. экономическо факультета

Наш адрес: г. Барнаул, ул. Димитрова, 66, ауд. 206. Телефон 2-53-97. Редактор Н. ПИСАРЕВА.

АГ 09359. Ф Типография изд-ва «Алтайская правда» Заказ 1529. Тираж 2000.